50-летию КОРЯКСКОГО ОКРУГА ДОСТОЙНУЮ ВСТРЕЧУ!

ПРОЛЕТАРИИ ВСЕХ СТРАН, СОЕДИНЯЙТЕСЬ!

Знамя Ленина

ОРГАН ТИГИЛЬСКОГО РАЙКОМА КПСС И РАЙОННОГО СОВЕТА НАРОДНЫХ ДЕПУТАТОВ

ГАЗЕТА ВЫХОДИТ С МАЯ 1936 ГОДА

№ 55 (3562) ◆ Суббота, 5 июля 1980 г. ◆ Цена 2 коп.

ЦИФРЫ И ФАКТЫ

Образование села Усть-Хайрюзово относится к началу тридцатых годов, ко времени создания Хайрюзовского рыбоконсервного завода на острове Птичий. В устье реки Хайрюзова производился посол рыбы лососевых пород и содержалось подсобное хозяйство.

* * *

В 1938 году в Усть - Хайрюзове было создано подсобное хозяйство рыбокомбината. Построен коровник на 100 голов скота и свинарник на 30 свиноматок, конюшня на 20 лошадей. В годы войны разработаны площади под пашню в количестве 12 гектаров, на которой выращивался картофель, капуста, турнепс и другие овощи.

* * *

В 1946 году управление Хайрюзовского рыбокомбината перебазировалось с острова Птичий в село Усть-Хайрюзово.

* * *

С 1958 года на рыбокомбинат стали поступать промысловые суда типа МРС-80, которые производили лов рыбы донных пород: камбалу, треску, навагу на прибрежном шельфе. Всего поступило 17 таких судов, которые в 1962 году были переданы колхозу «Красный Октябрь». Большинство из них до сих пор находятся в строю.

* * *

В 1962 году в Усть - Хайрюзово началось строительство центральной усадьбы колхоза «Красный Октябрь», который базировался в селе Ковран. В 1968 году произошло объединение этого колхоза с колхозом «Путь Ильича», который располагался в пос. Палана. Объединенный колхоз получил название «Красный Октябрь», т. е. оставлено прежнее название колхоза, базировавшегося в Ковране.

Ст. ФЕДОСЕЕНКО

НА ТРАВЕРЗ УДАЧИ

Как только
расплавятся льдины,
Весна теплым ветром дыхнет,
Волшебное слово — путина
Их властно к себе позовет.
Бьют волны и слева, и справа,
И сейнер встречают в штыки.

Сурова рыбацкая слава,
Но преданы ей рыбаки.
В работе им горе не в горе,
За дело болеют душой.
Будь щедрым, Охотское море,
Одаривай рыбой большой.

Колотятся волны о днища
Рыбацкое утро встает.
И сейнер, что водит Панищев
Идет на победный замет.

Улов за победной отметкой!
Под пенье камчатских ветров
В счет будущей пятилетки
Живое сдано серебро.

Судьба наготовила каверз,
Но их поднимая с утра,
Удаче рыбацкой на траверз
Бегут по волне сейнера.

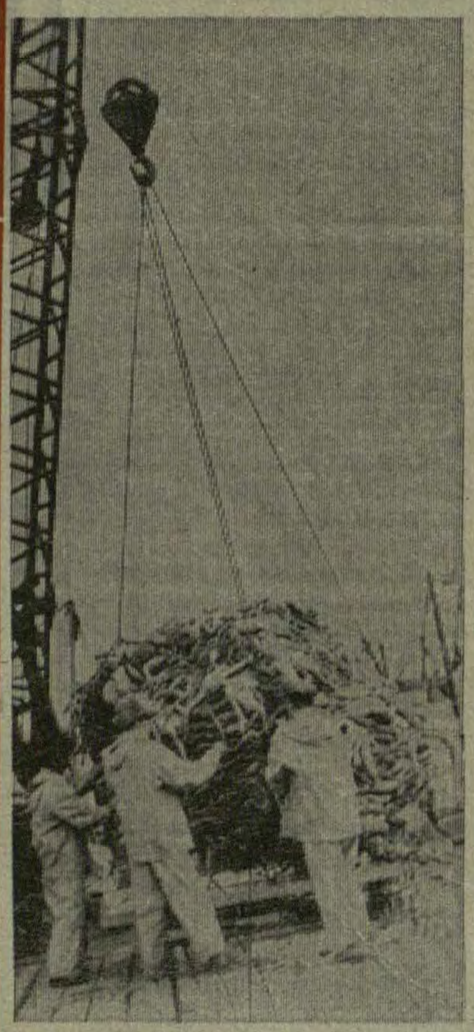

СТРАНИЦЫ БИОГРАФИИ СЕЛА

ИСТОРИЧЕСКИЙ ОЧЕРК

У каждого населенного пункта есть свое начало, свои яркие страницы, связанные с жизнью и трудовой деятельностью людей. Есть они и у села Усть - Хайрюзово. О них рассказывает ветеран рыбоконсервного завода, техник - строитель Николай Александрович Иванов, который живет и работает в селе с 1938 года. Приехал он сюда молодым специалистом, и его биография тесно связана с биографией села.

НАЧАЛО

С приемного плота видно, как плотные косяки горбуши и кеты движутся вверх по реке, направляясь на нерестилища.

— Уловистая будет нынче путина,—говорят довольные колхозники, — и план возьмем, и для себя наловим.

Правление колхоза, который находился в селе Хайрюзово, направило на устье десять человек, которые должны обеспечить сырцом рыбообработчиков. У каждого — веселыная шлюпка и хлопчатобумажная сетка. Этими средствами лова рыбак должен поймать и сдать 200 центнеров рыбы.

Свой план рыбаки выполнили задолго до конца путины. Остальной улов пошел на колхозные нужды. А нужд этих было предостаточно. Надо было обеспечить колхозников рыбой для питания, еще больше заготовить на корм ездовым собакам, которые были основным транспортным средством.

Рыбокомбинат не брал сверхплановую рыбу, так как посольных чанов было мало, часть рыбы солили в буртах, на земле, так называемым стоповым посолом.

Засольный сарай на берегу реки Хайрюзова был построен из ольховых жердей и покрыт снопами из травы.

Тузлук для икры варили в чугунных котлах на костре. Топились дровами.

Рыбаки подвозили рыбу к приемному плоту с мест лова на веслах, сдавали поштучно. С плота рабочие носилками разносили резчицам, которые вынимали икру и сердца, выбрасывали внутренности и жабры. После окончания работы мастер пересчитывал сердца и так определял количество обработанной рыбы резчицами и мойщицами. Просчет отнимал много времени, но таков был порядок.

Обработанную рыбу вручную переносили в посольный сарай для посола. Рабочих привозили с острова Птичий, где размещалась центральная база. Жили они в

(Оконч. на 2-й стр.)

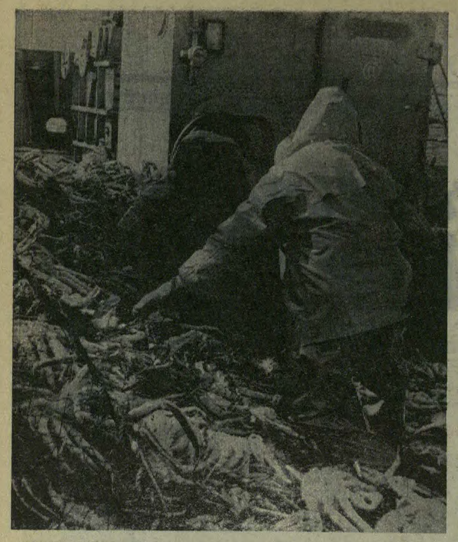

НА СНИМКЕ: богатая добыча рыбаков — камчатский краб.

СТАНОВЛЕНИЕ

Наши беседы

Когда мы говорим об истории становления нашего государства, думается, что каждый человек ясно представляет ту неразрывную связь биографии Родины и каждого села или города, коллектива или отдельного труженика. Потому что благополучие общее немыслимо без удач каждого трудового коллектива, представляющего колхоз, промышленное предприятие, строительную организацию... И очень важно, чтобы о пути к успеху, к яви нынешней обязательно знали не только ветераны, но и молодые производственники, ибо без знания прошлого невозможно движение в завтра.

Именно об этом и шел разговор у нашего корреспондента Е. Кузина с секретарем парткома колхоза «Красный Октябрь» В. Н. Лябахом.

— Знаете, — сказал Владимир Никифорович, — мне думается, в нашей беседе об истории колхоза невозможно обойтись без ветеранов хозяйства.

И он пригласил в свой кабинет главного бухгалтера Антонину Ануфриевну Селицкую, старшего инженера отдела кадров Тамару Анисимовну Антонову, инженера по технике безопасности Прокопа Петровича Черемпея. Для них самих воспоминания о становлении колхоза были волнующими, потому что перед глазами вставали годы давние и ближние, в которых остались их молодость и профессиональное возмужание.

Если систематизировать вопросы корреспондента и ответы участников состоявшейся беседы, получится такой экскурс в историю рыболовецкого колхоза «Красный Октябрь»:

— Что бы вы могли написать в свидетельстве о рождении вашего колхоза?

— Если говорить коротко, то можно внести следующую строку: создан в апреле 1968 года, когда объединились колхозы «Путь Ильича» (центральная усадьба была в Палане) и «Красный Октябрь» (центр — в селе Усть - Хайрюзово).

— И каким рыболовным флотом стал обладать ваш колхоз?

— Наследство, казалось, мы получили большое: 18 мотоботов (все деревянные), 12 МРС-80, 7 судов типа РС-300, даже два СРТ были, а в 1974 году купили СРТМ, миллион рублей колхоз тогда за него заплатил. Но пришло время и большие суда были переданы Камчатскому межколхозному производственному объединению, а наше хозяйство, как говорят, вошло в постоянные границы: центральная усадьба в Усть - Хайрюзове и два отделения — в Ковране и Хайрюзове.

— А что было на месте нынешнего поселка, где теперь центральная усадьба?

— Барак, в котором разместилась контора колхоза и четыре четырехквартирных дома, которые строились в 1964 году.

— Любое дело начинается с кадров, с создания трудового коллектива. Вспомните о том, как это было?

— Основной состав рыбаков мы ожидали каждую весну, к началу путины. По 100—120 человек ежегодно приезжали в колхоз. В те годы и мотоботы, и малые сейнеры участвовали в промысле краба. Сдавали мы его на острове Птичьем, где был крабоконсервный завод. Очень трудно было работать с промысловиками, которые на сезон лишь к нам приезжали. Их квалификация неизвестна, многие из них за полтора месяца крабовой путины даже не успевали освоить это дело и уезжать пора.

— А было желал остаться?

— Да. Сначинал формироваться постоянный костяк будущих капитанов, мотористов, матросов. Например, годы в колхозе пр[illegible]старшины мотоботов — капитанов, М. К. Мухин, Г. Глущенко, Б. [illegible]рбанов. Тогда же на [illegible]ниву у нас вышли капитаны малых [illegible] Л. И. Панищев, [illegible]варенко, В. И. Де[illegible]аники: В. Б. Ивченко, [illegible] Жарченко, В. М. [illegible], Н. А. Аксенов.

А вот еще. Приехали к нам [illegible] А. П. Голубин, [illegible]варашенко, А. С. Бу[illegible]З. Болебонов, а [illegible]вление колхоза их направило. Теперь [illegible]авляют экипажи [illegible]инеров. Показатель [illegible]ба нынешнего ка[illegible]лхозного флота А[illegible] Федоровича С[illegible]. Он с 1964 года [illegible]хозе работать, затем закончил школу по подготовке руководящих кадров для рыболовецких колхозов, был капитаном МРС-80, с 1977 года стал руководить всем нашим колхозным флотом.

А Владимир Петрович Бельды? Более десяти лет назад он матросом работал, потом закончил ту же школу, сейчас исполняет обязанности начальника механического цеха.

Александр Иванович Маханов более десяти лет работает в нашем колхозе. Пришел к нам сварщиком, а сейчас — инженер добычи, председатель профсоюзного комитета колхоза...

Так с каждым годом крепло мастерство наших кадров, они повышали свою квалификацию, становились специалистами, организаторами добычи рыбы и крабов, ремонта судов. Правление колхоза, партийная организация много внимания уделяли подготовке кадров, повышению их квалификации в специализированных школах и на курсах, созданию стабильного штата судоводителей, механиков, ремонтников.

— Что же представляет сейчас центральная усадьба колхоза?

— Ее теперь не узнать. За минувшие 12 лет здесь построены: электростанция, механический, сетепошивочный цехи, кислородная станция, птицеферма, склады, четыре двухэтажных дома, здание конторы, два общежития, детский сад, открыт в жилом двухэтажном доме хороший магазин, есть также склад горюче-смазочных материалов, пилорама, прачечная, новая баня, котельная, дающая зимой тепло всему поселку.

— Среди новостроек вы назвали механический цех. Какова его роль в ремонте, судов после путины?

— Самая ведущая. Когда был создан колхоз, то мы могли проводить только текущий ремонт судов. Сейчас же станочный парк, сварочное оборудование цеха, квалификация рабочих позволяет вести капитальный ремонт, кроме того, изготовлять рыбные прорези. Мы сейчас даже другим предприятиям Усть - Хайрюзова оказываем техническую помощь. В прошлом году вошла в строй кислородная станция. Ее мощность такова, что полностью обеспечивается потребность газосварщиков колхоза, кроме того, можем удовлетворить заявки предприятий и организаций района.

— А как возросло мастерство промысловиков?

— Можно привести такие цифры: если в первые годы существования колхоза улов на каждый малый сейнер равнялся 250 тоннам рыбы, то сейчас он возрос до 650 тонн, а экипаж капитана Л. И. Панищева в 1978 году добыл 987 тонн морского урожая. И эти факты подчеркивают не только темпы роста мастерства наших промысловиков, но и имеющиеся резервы.

— Каков же сейчас среднегодовой улов колхоза?

— Приемщики от нас получают 8,5 тысяч тонн рыбы донных пород, в том числе 2,5 тысячи тонн лосося. Добываем мы также 1000 тонн краба, как раз столько, сколько разрешено для того, чтобы не скудели крабовые пастбища у наших берегов. В промысле участвуют 13 малых сейнеров и пять мотоботов, в прошлом году на добычу краба выходило экспериментальное судно — катамаран «Приметный», но, к сожалению, несовершенство его оснастки не позволяет применять его для про-

(Оконч. на 4-й стр.)

НА СНИМКЕ: мастер консервного цеха рыбозавода Я. А. Слободчиков.

СТРАНИЦЫ БИОГРАФИИ СЕЛА

ИСТОРИЧЕСКИЙ ОЧЕРК

Село Усть - Хайрюзово своим рождением обязано Хайрюзовскому рыбоконсервному заводу, который здесь является основным предприятием. Естественно, что жизнь села, его перспективы неразрывно связаны с развитием завода. Наш корреспондент встретился с его директором Юрием Ивановичем Иванченко и попросил рассказать о становлении, развитии и перспективах производства.

— Юрий Иванович, чтобы ярче, рельефнее представить завод нынешний и каким он станет в недалеком будущем, нашим читателям интересно знать, с чего начинался завод, какова была его производственная мощность и какой ассортимент продукции он выпускал?

— Хайрюзовский рыбозавод (до прошлого года он назывался рыбокомбинатом) был образован в 1931 году на острове Птичьем, который находился в море в 18 километрах от Усть - Хайрюзова. Он входил в систему «Кработреста» с управлением в городе Владивостоке. В 1946 году был передан в систему «Камчатрыбпрома».

В своей структуре комбинат имел консервный завод, вырабатывающий крабовые и лососевые консервы, и посольные цеха в Усть - Хайрюзове и Усть - Ковране, где производилась обработка и посол рыбы лососевых пород.

Комбинат имел свой флот: мотоботы для добычи краба буксирные катера, баржи и деревянные кунгасы. Имелась специальная водоналивная баржа, которой доставлялась пресная вода из реки Хайрюзова на остров для технологических нужд. Имелись свои орудия лова: ставные невода, сети и деревянные лодки для лова лосося.

Привод технологического оборудования консервного завода был основан на энергии пара. Паросиловое хозяйство состояло из котельной с двумя паровыми котлами, паровыми лебедками и паровыми насосами (донками). Механическая энергия на станки передавалась посредством паровой машины.

Завод работал короткое время и только летом, выпускал 250—300 туб крабовых и до 500 туб лососевых консервов. Выпуск соленой рыбы колебался от 1000 до 3000 тонн. Объем валовой продукции составлял от одного до двух миллионов рублей.

На обработке рыбы и краба в основном был ручной труд, поэтому ежегодно с материка завозилось 300—400 человек сезонных рабочих.

В 1958 году стали поступать промысловые суда типа МРС-80 (было получено 17 судов) и буксирные катера типа «Ж». Малые сейнеры дали возможность расширить район промысла рыбы в море. В 1964 году в Усть-Хайрюзове был построен холодильник, который функционирует до сих пор. А осенью 1970 года консервный завод на острове Птичьем был демонтирован и с 1971 года стал работать в селе Усть - Хайрюзове.

— А теперь расскажите, как изменилось «лицо» завода за последнее время и что он представляет сейчас?

— В последние годы продолжалась реконструкция завода. С 1975 года начался выпуск консервов из скумбрии. Это дало возможность перейти на круглогодичную работу и значительно увеличить объем выпуска консервов. Особенно заметно увеличилась производительность завода в десятой пятилетке. За четыре последних года ежегодный выпуск консервов возрос более чем на два миллиона условных банок. По сравнению с 1975 годом производство консервов в минувшем году увеличилось в 3,5 раза, а по сравнению с 1969 годом — в десять раз. Используемая мощность консервного завода за это время повысилась с 43-х до 94,3 процента. За 1979 год рыбозаводом выпущено продукции на 6 миллионов 604 тысячи рублей. Значительно повысилась производительность труда работающих.

Однако это не значит, что нынешнее производство нас полностью удовлетворяет. Наш завод размещен в неприспособленном помещении. В его цехах теснота. Это не позволяет [illegible]одительно использовать [illegible] комплекс машин и [illegible]мов. Не удовлетворяет [illegible] емкость холодильни[illegible]доснабжение. Требует [illegible]питальной перестройки [illegible]гие участки производ[illegible]

— Юрий [illegible]вич, хотелось, чтобы [illegible]ссказали о людях, о те[illegible] своим самоотвержен[illegible]удом способствует у[illegible] выполнению [illegible]ной программ[illegible]

— Конечно [illegible] квалифицированных, [illegible]добросовестных [illegible] мы не смогли бы [illegible] тех успехов, кото[illegible]час имеем и которых, [illegible]ерены, добьемся, вы[illegible] задания десятой пя[illegible]. У нас подобрался [illegible]ий костяк работников, [illegible]ый составляет «золото[illegible]» коллектива. Среди [illegible]наши ветераны, опыт[illegible]обработчики: Иван [illegible]льевич Рубан, Лидия [illegible]сеевна Румянцева, Та[illegible]Николаевна Ермакова; р[illegible] флота — Степан Ил[illegible]ов, Александр Ива[illegible]раб, Григорий Иосиф[illegible]браменко; работники [illegible]станции — Александр [illegible]ич Жерняков, Стани[illegible] Федорович Чуватинский [illegible]рошо освоили техн[illegible] обработки рыбы и кра[illegible]ляются передовиками [illegible]водства — Нина Павло[illegible]ербаченко, Людмила Н[illegible]на Смирнова, Вале[illegible]Николаевна Тюлякова, [illegible] Иванович Рубле[illegible]дмила Ходорцова. Об[illegible] трудятся слесари [illegible]вного оборудования: Николай Васильевич Попов, Виктор Феофанович Казнин, мастер — Яков Александрович Слободчиков и много, много других рыбообработчиков, слесарей, работников флота, других обслуживающих участков, без которых невозможна нормальная работа консервного производства. Многие из них отмечены правительственными наградами, Почетными грамотами, благодарностями.

— Из Вашего рассказа, Юрий Иванович, видно, что рыбозавод из года в год наращивает мощность. Еще большее развитие он получит в одиннадцатой пятилетке. Расскажите, пожалуйста, об этом.

— Да, мы уже сегодня, можно сказать, начали создавать новую материально-техническую базу завода. Разработана и утверждена во всех инстанциях проектно - сметная документация коренной реконструкции завода. Мы уже приступили к ее осуществлению. Начали с тылов: строим склад для готовой продукции и механическую мастерскую с гаражом. Недалек тот день, когда будет начато строительство основных цехов завода. Для этого будут использованы два типовых теплых склада 18 на 75 метров. Один из них пойдет под консервный цех, а второй — для расширения холодильника, что позволит увеличить его емкость до тысячи тонн. Намечено также строительство помещения для разделки рыбы и краба, бытовых помещений. Вдвое увеличится мощность электростанции и будет доведена до 3900 киловатт, войдет в строй новая котельная. Улучшатся жилищные условия рабочих. С этой целью будет построено в ближайшие годы несколько 12-квартирных домов со всеми удобствами, три общежития на 102 места каждое. Уже в текущем году начнем строить одно общежитие и 12-квартирный дом. В дальнейшем намечено строительство водоснабжения и канализации. Буквально на днях у нас засветились экраны телевизоров, введена новая больница, расширяется средняя школа.

Таким образом, создается весь комплекс производственных предприятий и социально-культурных учреждений для высокопроизводительного труда и нормального отдыха трудящихся.

Соответственно повысится и производительность завода. Если сейчас мы выпускаем в пределах четырех миллионов условных банок консервов, то к 1985 году этот объем возрастет до 10 миллионов, а к 1990 году — 20 миллионов банок.

Беседу записал

Б. НАСТОБУРСКИЙ.

НА СНИМКЕ: директор Хайрюзовского рыбоконсервного завода Ю. И. Иванченко.

РЫБОЗАВОД: ПЕРСПЕКТИВЫ РОСТА

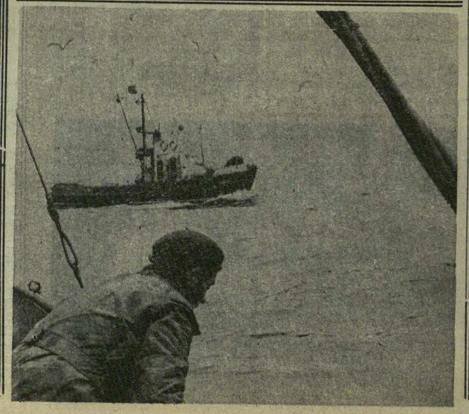

Н. ИВАНОВ,
техник - строитель Хайрюзовского рыбозавода.

(Окончание следует).

Советы за работой

ЗАБОТЫ ДЕПУТАТОВ

Усть - Хайрюзово — село рыбацкое. Живут в нем рыбаки колхоза «Красный Октябрь» и рыбообработчики Хайрюзовского рыбозавода. Ясно поэтому, что депутаты Усть - Хайрюзовского сельского Совета живут их интересами, их заботами. Так, в период подготовки к нынешней путине наших депутатов волновали вопросы подготовки жилья для сезонных рабочих, общежития, бытовые помещения. Не раз они выносились на обсуждение сессий и заседания исполкома.

Есть в нашем селе немало организаций и учреждений. Среди них: аэропорт, участок Тигильского госпромхоза, рыбкооп, средняя школа с интернатом, больница, отделение связи, филиал Тигильского КБО, детские сады и ясли, клубы, библиотеки и другие. Все они призваны обслуживать рыбаков и обработчиков, способствовать их успешной работе. Естественно, исполком сельского Совета призван направлять все усилия на выполнение планов и социалистических обязательств всеми трудовыми коллективами, способствовать повышению материального благосостояния и культурного уровня всех жителей села.

Свою работу исполком строит на основании перспективного плана, который утвержден первой сессией на 1980—1982 годы. В нем учтены все стороны экономической, социально - культурной жизни села, определена сфера влияния на различные участки экономики, культуры, быта и воспитания трудящихся.

В селе сейчас развернулось соревнование за достойную встречу 50-летия Корякского автономного округа и XXVI съезда КПСС за выполнение обязательств завершающего года пятилетки. Исполком сельсовета совместно с первичными партийными организациями села способствует развитию этого соревнования, организует своевременное подведение итогов, стремится довести эти итоги до всех тружеников села, широко используя для этой цели наглядную агитацию и другие средства информации.

Депутаты сельского Совета — это передовики производства, активные общественники. Они всегда в гуще жизни своих избирателей, знают их заботы и нужды, работают над претворением в жизнь наказов, данных им на предвыборных собраниях. Народные избранники активно поднимают вопросы, связанные с решением различных проблем жизни села на сессиях, заседаниях исполкома, постоянных комиссий Совета. Они привлекают к участию в работе сельского Совета общественные самодеятельные организации, в которых состоит более 150 человек. Это члены женского совета, сельского товарищеского суда, уличных комитетов, добровольной народной дружины, родительских комитетов школы, яслей-садов и других организаций. С их помощью решаются различные вопросы коммунального, бытового и культурного обслуживания населения, торговли и общественного питания, охраны общественного порядка, воспитания детей, благоустройства села, санитарной очистки и много других вопросов.

На сессиях обсуждены такие вопросы, как «О ходе зимовки скота и мерах по повышению животноводства и птицеводства», «Об улучшении работы по охране правопорядка и усилении борьбы с правонарушениями в селе», «О состоянии и мерах улучшения торгового обслуживания жителей села» и другие. Принятые решения постоянно находятся под контролем исполкома сельсовета.

Сельскому Совету и его исполкому ежедневно приходится решать множество больших и малых дел. Сейчас наступило горячее время — путина, и, конечно же, нет важней заботы у Совета, чтобы всячески способствовать ее успеху. Так, уже с самых первых дней работы консервного завода на обработке краба, ощутимо стала сказываться нехватка рабочей силы. Исполкому сельсовета пришлось срочно мобилизовать людей на завод за счет обслуживающих организаций и учреждений. Жители села хорошо пони-

(Оконч. на 4-й стр.)

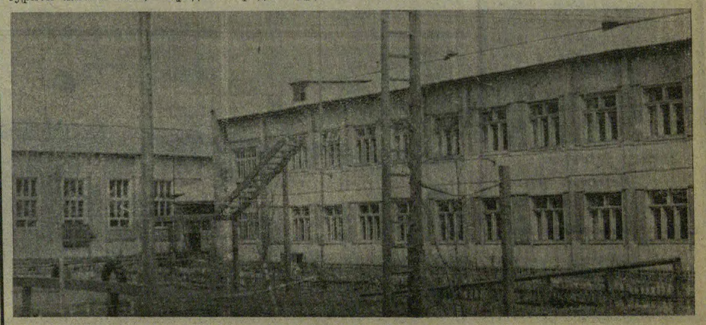

НА СНИМКЕ: Усть - Хайрюзовская средняя школа.

СТАНОВЛЕНИЕ

(Оконч. Нач. 2 и 3 стр.)

мысла.

Таким образом, сейчас в нашем колхозе имеется столько промысловых судов, сколько необходимо для того, чтобы рыбоконсервный завод не простаивал из-за нехватки сырья.

— Что нового появилось за последние годы в организации добычи рыбы, какое оборудование помогает экипажам судов лучше вести промысел?

— Во-первых, уже пять лет наши суда по реке к морю выводит локатор, что повысило безопасность промысла. Во-вторых, на каждом сейнере установлен эхолот, который помогает капитанам находить косяки рыб. В-третьих, теперь значительно расширены границы прибрежного промысла. Наши суда теперь уходят за рыбой в районы рек Коль и Брюмка, которые находятся у поселка Октябрьский — в 700 километрах от центральной усадьбы колхоза.

— Итак, мы подошли к вопросу о том, что сулит колхозу будущее?

— Если говорить о техническом обеспечении промысла, то ориентироваться нам надо на суда типа МРС-150, который по всем параметрам удовлетворяет рыбаков прибрежного лова. У него более мощные двигатели, просторная рабочая палуба, хорошие бытовые условия для экипажа.

Второе, что может повысить рентабельность колхоза — увеличение промысла лосося. В 1977 году мы выловили 360 тонн, в 1978-м — 1200 тонн, а в минувшем году — уже 2500 тонн.

Сейчас задача состоит в том, чтобы в колхозе были постоянные бригады ставных неводов, чтобы росло мастерство не только бригадиров, но и каждого рыбака, чтобы в этом перспективном деле участвовали с большей пользой МРС-80.

Конечно же, продолжится промысел краба. Причем, теперь сейнеры на этот промысел будут выходить только с ловушками. Будем добывать треску, навагу, камбалу.

Надеемся, что в ближайшие годы претворение в жизнь этих наших планов позволит колхозу иметь значительно большую прибыль, чем имеем сейчас. Тогда появится возможность направлять солидные суммы средств на благоустройство нашего поселка, на строительство более комфортабельного жилья, на заботу о бытовых нуждах рыбаков, сбережение их здоровья. И это будущее находится в руках тружеников моря. От того, как они поведут промысел, какой урожай сумеют собрать на морской ниве, зависит благополучие и колхоза, и каждого колхозника.

Интервью провел
Е. КУЗИН.

ДЛЯ ТРУЖЕНИКОВ МОРЯ

Само название рыболовецкий колхоз «Красный Октябрь» говорит о том, что главные профессии у нас — рыбацкие. На центральной усадьбе живут те, чей труд тесно связан с морской нивой, с обеспечением промысла краба и рыбы.

Свое главное развитие хозяйство получило в десятой пятилетке. Вот цифры: пять лет назад у нас было два катера, 19 мотоботов и 8 судов типа МРС-80, сейчас же имеем 13 малых сейнеров, катамаран «Приметный», 5 катеров. Соответственно возрос план добычи рыбы и краба, повысилась квалификация кадров, ускорилось строительство жилья для них. Только в десятой пятилетке на центральной усадьбе построено пять домов на 28 квартир. Но жилищный вопрос по-прежнему остается самым сложным. Правление колхоза заботится о том, чтобы в первом году одиннадцатой пятилетки для тружеников моря было построено два 12-квартирных дома. Если их возведение станет реальностью, то все колхозники, работающие в Усть-Хайрюзове, будут обеспечены жильем.

Заботится правление колхоза и о создании хорошей службы быта для семей рыбаков. Например, в нашем поселке построен большой магазин продовольственных и промышленных товаров. О том, чтобы в нем регулярно продавалось молоко, яйца, беспокоятся работники колхозного животноводства. Наша птичница Татьяна Гаврис своими трудовыми успехами прославилась в районе. В первом квартале года она собрала 141 тысячу яиц при плане 70 тысяч. За эти успехи ей был вручен вымпел Тигильского райкома КПСС и райисполкома, а также денежная премия от колхоза.

В Ковранском отделении колхоз имеет теплицу, в которой выращиваются ранние овощи, огурцы. Правда, чаще эти деликатесы попадают на стол нашим детям. Но это и хорошо, ведь маленькие граждане у нас — самый привилегированный класс. Хорошо понимаем, что многие дети рыбаков, конечно, пойдут по стопам отцов. Они станут капитанами, механиками, радистами, матросами, чтобы никогда не уменьшался поток продуктов моря на наш стол. И мы рады тому, что на центральной усадьбе колхоза построен детский сад «Огонек», отвечающий современным санитарным нормам, предусмотренным для детских учреждений. В его веселой семейке — 56 рыбацких детей. Заведует садиком Лидия Александровна Яшенкова, хорошо знающая свое дело. Мамы и папы также очень тепло отзываются о воспитателях, медицинских сестрах, нянях. С большим уважением говорят о таких работниках детсада, как Зинаида Ильинична Соколова, Валентина Ивановна Москаленко, Людмила Ивановна Сулаева и другие.

Правление колхоза проявляет неустанную заботу и о детях школьного возраста. Многие из них каждое лето по путевкам, оплаченным хозяйством, отправляются на отдых в пионерские лагеря. Например, в нынешнем году 30 школьников смогут побывать в пионерлагере «Алые паруса» города Петропавловска. Школа от нашего колхозного поселка находится в полутора километрах. Зимой для ребятишек выделяется специально оборудованная машина, которая привозит их к первому звонку и доставляет домой после занятий.

Есть у нас и небольшой колхозный клуб. Рыбаки приходят не только для просмотра кинофильмов, а также на лекции и беседы. Осенью прошлого года в клубе стала работать художественным руководителем Елена Тверская. И вот теперь к самодеятельности привлечены многие колхозники, школьники, даже ребятишки из детского сада приходят в клуб на репетиции. Из-за его дверей сейчас частенько слышатся песни, музыка. У нас появился свой музыкальный ансамбль. Правда, у него нет еще названия, но он уже пользуется большим успехом у колхозников и жителей поселка, которые частенько ходят в клуб на танцы. Ансамблем руководит наш радист Николай Пухнов. Его умелыми руками собраны все музыкальные инструменты и усилительная аппаратура.

Мы позаботились о том, чтобы своими концертами самодеятельные артисты радовали не только колхозников. Они выезжали с интересной программой в Ковран, были хорошо встречены в клубе рыбоконсервного завода. Потом участники нашей и заводской самодеятельности объединились и подарили концерт на «Голубом огоньке», организованном в честь ветеранов Великой Отечественной войны, живущих в нашем селе. Они в тот памятный вечер тепло встречали солистов Людмилу Миронову, Жанну Куксу, Наталью Тимошину — нашего заведующего клубом и активного организатора коллективов художественной самодеятельности.

На сцене колхозного клуба часто выступают жены рыбаков: Татьяна Дзядевич, Людмила Муковнина, воспитательница детского сада Зинаида Соколова.

А. МАХАНОВ,
председатель профкома колхоза «Красный Октябрь».
(Окончание следует).

ЦИФРЫ И ФАКТЫ

В 1964 году на рыбокомбинате был построен холодильник на 600 тонн.

* * *

С 1967 года началась концентрация производства Хайрюзовского рыбокомбината, в результате которой все производство сосредоточено в селе Усть - Хайрюзово. С 1971 года здесь начал выпускать консервы рыбоконсервный завод.

* * *

В 1974 году рыбоконсервный завод начал выпускать консервы из скумбрии, а через год — «Завтрак туриста», что дало возможность ему перейти на круглогодичный цикл работы.

* * *

В 1958 году рыбокомбинатом выпущено 856 тонн рыбной продукции и 623 тубы консервов — всего на 1 млн. 55 тыс. рублей. В 1979 году выпуск пищевой рыбной продукции составил 303 тонны и 3964 тубы консервов — всего на 6 млн. 635 тыс. рублей.

* * *

Выработка на одного работающего в рыбокомбинате в 1959 году составляла 4867 рублей, в 1979 году — 20799 рублей.

* * *

С 1959 по 1970 годы Хайрюзовским рыбоконсервным заводом выпущено 10450 тысяч условных банок консервов, за четыре года десятой пятилетки — 13444 тубы.

* * *

Производство консервов, по сравнению с 1975 годом, возросло в 3,5 раза, а по сравнению с 1969 годом — в 10 раз.

* * *

Рыбаками колхоза «Красный Октябрь» за четыре года пятилетки добыто рыбы и краба 35721 тонна, на 5955 тонн больше, чем было запланировано.

* * *

Население села Усть-Хайрюзово составляет 1712 человек, из них 318 школьников и свыше двухсот детей дошкольного возраста.

* * *

Жилой фонд села составляет 9100 кв. метров. В том числе жилой фонд Хайрюзовского рыбозавода 3028 кв. метров, колхоза «Красный Октябрь» — 2813 кв. метров.

В селе имеется средняя школа на 320 мест и интернат при школе, больница на 25 коек, два детских садаяслей, два клуба, две библиотеки, две киноустановки, шесть магазинов, две столовые, буфет при заводе, пекарня, отделение связи, сберкасса.

Советы за работой

Заботы депутатов

(Оконч. Нач. на 3-й стр.)

мают нужды основного производства и охотно откликаются на призыв о помощи.

На очереди — предстоящая заготовка кормов для животноводческой фермы подсобного хозяйства рыбозавода. Это кампания не менее ответственная. Заготовить в срок грубые и сочные корма помогает общественность села, которую также организует сельский Совет.

Немало сил и энергии депутаты отдают благоустройству села, поддержание надлежащего санитарного порядка. Для этого приходится не раз напоминать и обязывать хозяйственных руководителей содержать в порядке свои хозяйственные территории, мобилизовать население на благоустроительные работы. Нельзя сказать, что в этом деле все гладко. Еще не везде есть тротуары, не всегда вовремя вывозится мусор, необходим серьезный ремонт дорог.

Повседневного внимания сельского Совета требует торговое обслуживание населения. Работа магазинов, столовой постоянно под контролем депутатов. И хотя в их работе немало недостатков, в большинстве своем они справляются с принятыми обязательствами. Заслуга депутатов и в том, что нынче налажена нормальная работа буфета непосредственно на рыбоконсервном заводе. Рабочие регулярно получают горячее питание, не отлучаясь в столовую, это в значительной степени экономит время.

Есть в нашем селе участок Тигильского госпромхоза. Он готовит для населения рыбную продукцию, дикорастущие ягоды, грибы, организует работу охотников, заготавливает и вывозит населению дрова. Естественно, что деятельность этого предприятия заботит исполком сельского Совета и является предметом обсуждения на сессиях и заседаниях исполкома.

Немало и других повседневных забот у депутатов сельского Совета. Среди них и работа больницы, и детских дошкольных учреждений, и бытовое обслуживание населения, и работа школы, киноустановок, библиотеки... А сколько личных просьб, жалоб и заявлений жителей села? И все они требуют своего решения.

А. РЕШУЛЬСКИЙ,
председатель исполкома сельского Совета.

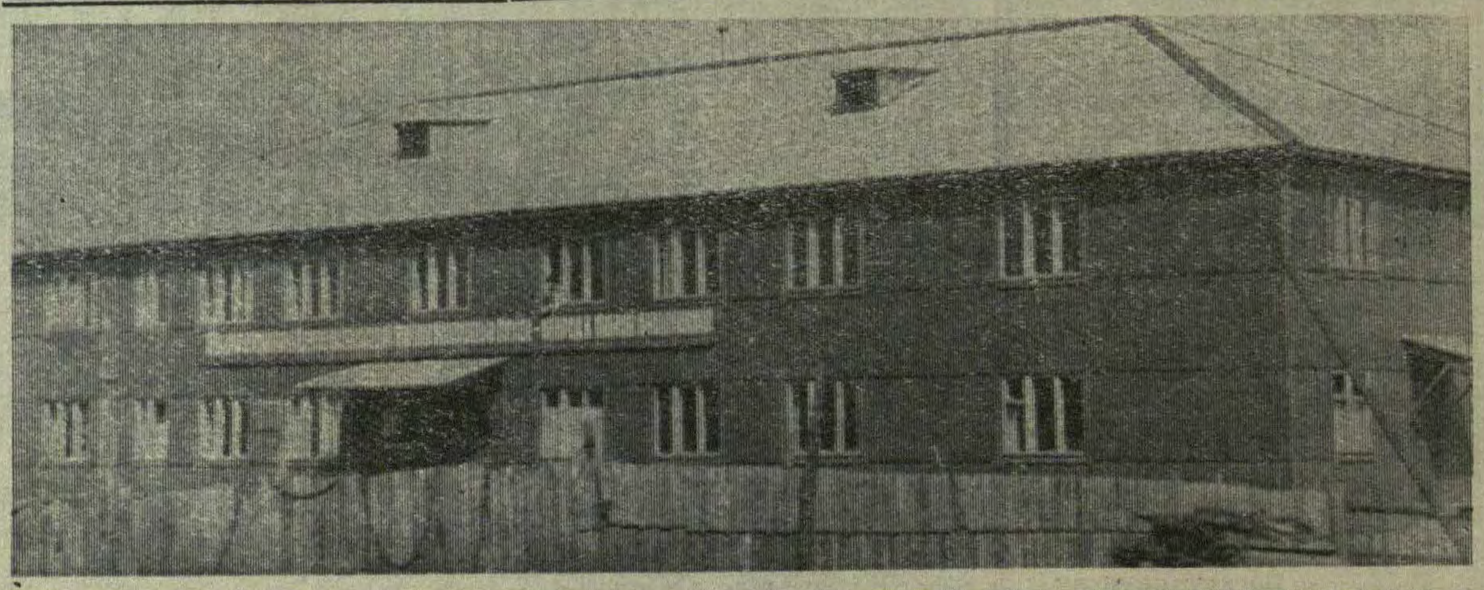

НА СНИМКЕ: здание Усть - Хайрюзовской участковой больницы.

Редактор
Б. Н. НАСТОБУРСКИЙ

С 5 по 9 июля 1980 года в районе будет проходить фестиваль искусств «Город — селу», посвященный 50-летию Корякского автономного округа. В нем примут участие гости из городов Петропавловска-Камчатского и Елизова.

В программе: выступление театра юного зрителя, вокально - инструментального и танцевального ансамблей, театра кукол, агитбригады, поэтов. Будет организована выставка художников и фотомастеров, показана кинопанорама «Экран - 80».

Наш адрес: 684600. с. Тигиль, Корякского автономного округа, Камчатс кой области, ул. Партизанская, 36. Телефоны: редактор — 21-4-01, общий — 21-4-41, типография — 21-4-94. Газета отпечатана в районной типографии управ ления издательств, полиграфии и книжной торговли Камчатского облисполкома. с. Тигиль, ул. Ленинская, 31. Зак. № 55 Тир. 1272 экз. Газета выходит в среду и субботу.

СТРАНИЦЫ БИОГРАФИИ СЕЛА

ИСТОРИЧЕСКИЙ ОЧЕРК

(Окончание. Начало в № 55).

Почтового отделения в селе не было вообще. Всю почту: газеты, письма, посылки и т. д. получал Птичинский сельсовет и раздавал адресатам. Отправкой различной корреспонденции занимался тоже сельсовет.

Работники комбината наличные деньги не получали. Зарплата ежемесячно записывалась нарастающим итогом в расчетную книжку работника. Продукты и промтовары выдавались из склада комбината, их стоимость также записывалась в расчетную книжку. При выезде в отпуск или при полном расчете работник предъявлял свою расчетную книжку в бухгалтерию главного управления «Кработреста» в городе Владивостоке и получал причитающуюся ему сумму. Это была хорошая форма накопления денег.

В СУРОВЫЕ ГОДЫ ВОЙНЫ

Партия и правительство, заботясь о повышении благосостояния трудящихся и о развитии производства, не оставляло без внимания комбинат и наше село. Главное управление «Кработреста» ежегодно отпускало средства на строительство производственных и жилых помещений, материалы и оборудование.

Коллектив комбината в летнее время напряженно трудился над выполнением государственного плана по добыче и обработке рыбы и краба, а в межпутинный период работал над расширением производства и жилого фонда. Строили бараки и жилые дома...

Но наступило тяжелое время — грянула война. Приток рабочих на комбинат прекратился, правда, и выезд тоже. Сезонники, прибывшие на работу в 1941 году, так и остались здесь до конца войны. Значительная часть военнообязанных ушла на фронт. Перестали поступать строительные и другие материалы. Пришлось искать местные ресурсы.

Так, лес для строительства и ремонтных работ готовили в верховьях рек Тихая, Быстрая и Белоголовая. За зиму успевали вручную напилить и стрелевать до четырех тысяч бревен. Со вскрытием рек лес сплавляли в Усть - Хайрюзово молевым сплавом. А где была возможность пройти катеру, там делали плоты и буксировали до острова Птичий. Заготавливали и вывозили до пяти тысяч кубометров дров.

Но если личное хозяйство и подсобные цеха могли обходиться дровами, то консервному производству нужен был уголь. Дровами много пара не добудешь. Вот и заставила нужда нас искать местный уголь. Нашли его в обнажениях берега в 18-ти километрах выше села Хайрюзова. Туда были отправлены бригады рабочих. Они вручную добывали уголь и частично вывозили на нартах до бона, а с началом навигации на лодках и катером везли на остров. Так был найден выход из трудного положения. Военное время требовало увеличить выпуск консервов и рыбной продукции, и усть-хайрюзовцы это требование выполнили.

С каждым годом население села увеличивалось. Возрастало число жилых домов. Были построены детские ясли. В 1942 году открылась начальная школа. Перед самой войной была построена сельхозферма: коровник на 100 голов скота и свинарник на 30 свиноматок, конюшня на 20 лошадей. Теперь уже хватало свежего мяса и молока. В достатке было также творога, сметаны и даже вырабатывали иногда свое сливочное масло. С началом войны от свиней пришлось отказаться, так как не было кормов.

В лесу на солнечной стороне раскорчевали площади под пашню до трех гектар, посадили картофель, капусту, турнепс, редис и другую мелочь. Урожай оказался превосходным. На месте теперешней взлетно - посадочной полосы распахали целину 9 гектар, и засеяли турнепсом на корм скоту и картофелем. Была решена проблема картофеля и овощей, которые явились существенным подспорьем в суровые военные годы.

ГОДЫ РОСТА И ПРЕОБРАЗОВАНИЙ

За годы войны в комбинате сложился хороший трудоспособный коллектив рабочих, инженерно - технических работников и служащих, которые стали костяком дальнейшего развития предприятия и села. Это они вместе со всей страной в 50-е и 60-е годы повышали уровень производства, объем и качество продукции. С этой целью расширились посольные цеха, в 1964 году был построен холодильник на 600 тонн, стало больше выпускаться консервов. Но консервный завод продолжал оставаться на острове, что создавало большие неудобства в работе. Оборудование его было старое, изношенное. Поэтому в конце шестидесятых годов встал вопрос о переносе завода в Усть - Хайрюзово. А вернее сказать, построить новый консервный завод, что и было сделано в короткое время. Это было правильное решение. Результаты работы его в последние годы говорят о правильности принятого решения. Производство консервов в 1979 году возросло в десять раз по сравнению с 1969 годом.

Нельзя не сказать сегодня о людях, которые укрепляли, перестраивали производство, строили село. Тридцать лет проработал строителем в комбинате Николай Михайлович Курицын. С 1941 года на заводе работает Анна Павловна Солдатова. В годы войны она окончила курсы мотористов и несколько путин работала на промысловом мотоботе на добыче краба, а потом машинистом электростанции. Два созыва избиралась депутатом Корякского окружного Совета. Сейчас, имея пенсионный возраст, она продолжает трудиться.

Свои лучшие годы отдал развитию завода Иван Григорьевич Рубан. Он работал мастером, приемщиком рыбы, является наставником молодежи. Его жена Нина Марковна уже 25 лет является бессменной дояркой на животноводческой ферме рыбозавода. Ее знают в районе как передовика производства.

Продолжают трудиться на флоте бывшие добытчики морепродуктов Степан Ильич Марков, Александр Михайлович Зазуля, Григорий Иосифович Абраменко. Более 25 лет вырабатывает прекрасную лососевую икру Лидия Алексеевна Румянцева. Более десяти лет работал директором рыбокомбината нынешний председатель исполкома Усть - Хайрюзовского сельского Совета Алексей Константинович Решульский.

Сейчас уже выросло новое поколение работников завода, которое приумножает его славу. Среди них слесарь Николай Васильевич Попов, мастера: Галина Ивановна Попова, Яков Александрович Слободчиков, много хороших рыбообработчиков.

Вместе с ростом завода росло и село. В нем появились современные сперва восьми, потом двенадцатиквартирные дома. Идут на слом, отжившие свое, бараки. Был построен современный аэропорт с хорошей взлетной площадкой, позволяющей круглый год принимать самолеты ЯК-40. Рядом со строящимся зданием отделения связи совсем недавно появилась антенна телевидения.

В селе есть прекрасная средняя школа с интернатом, в этом году вступила в строй новая больница.

В 1964 году в село начал переселяться, бывший до того в Ковране колхоз «Красный Октябрь», поселок которого еще больше расширил границы села, украсил его.

Теперь Усть-Хайрюзово — вполне современный рабочий поселок со всеми учреждениями обслуживания. Еще заманчивее его перспективы. Недалек тот день, когда в селе будет проведен водопровод, построена канализация, что значительно преобразит коммунальное обслуживание жителей села. Рыбацкое село станет еще краше.

Н. ИВАНОВ,
техник - строитель Хайрюзовского рыбозавода.

Комсомолка Татьяна Захарова — активная общественница. Работает она инженером на Хайрюзовском рыбозаводе. Таня — пропагандист комсомольской политсети, заместитель секретаря комсомольской организации.

Фото В. МЕНЬШОВА.

Город — селу

ИНТЕРЕСНЫЕ ВСТРЕЧИ

В районе проходит фестиваль искусств «Город — селу», посвященный 50-летию Корякского автономного округа. Открыли фестиваль камчатские поэты Александр Суворов и Владимир Науменков, которые выступили с чтением своих стихов перед членами добровольного общества книголюбов районного Дома быта и узла связи.

Александр Суворов родился и вырос на Дальнем Востоке. После окончания института работает инженером в Камчатрыбпроме. Основная тема его творчества посвящена нелегкому, очень нужному для людей, труду рыбака. Связисты, собравшиеся в красном уголке своего предприятия на встречу с поэтами, тепло приняли его стихи «Мыс Доброй Надежды», «Старый корабль» и другие.

Владимир Науменков перед своим выступлением рассказал собравшимся, что считает себя человеком двух профессий. Первая — строитель, вторая — журналист. Слушатели были покорены глубокой лиричностью его стихов.

* * *

В фестивале участвует и коллектив агитбригады «Дружба» из Елизовского района. Выступления агитбригады—лауреата Всероссийского смотра - конкурса агитбригад — пользуются большим успехом. Самодеятельным артистам аплодировали работники молочно-товарной фермы центральной усадьбы Тигильского совхоза, докеры портпункта Яры, жители национального села Седанка.

В эти дни «Дружба» выступает перед рыбаками и обработчиками села Усть-Хайрюзово.

ДЛЯ ТРУЖЕНИКОВ МОРЯ

(Оконч. Нач. в № 55).

Благосостояние колхозников растет с каждым годом, увеличивается их заработная плата, покупательская способность. В нынешнем году хозяйство перешло на новую систему оплаты труда. Теперь, как и на промышленных предприятиях, колхозники будут получать за выслугу лет северные надбавки. Эта забота государства позволила почти вдвое увеличить зарплату тем труженикам, которые работают не один год. Естественно, переход на такую оплату труда будет способствовать уменьшению текучести кадров.

Вот уже несколько лет нашим рыбакам предоставляется гарантированные отпуска с оплатой проезда. Это в свою очередь увеличило спрос на путевки в санатории и дома отдыха. Конечно же, профсоюзный комитет заботу о здоровье тружеников считает одной из главнейших. Об этом красноречиво говорит такое сравнение: если в прошлом году путевки получили 16 человек, то в нынешнем только за пять месяцев в санаториях и домах отдыха побывали 19 колхозников. Но ведь впереди самое отпускное время — лето и осень, когда экипажи промысловых судов завершат путину и воспользуются услугами базы отдыха КМПО «Алые паруса». Мы очень рады, что сюда для наших рыбаков всегда открыты двери. Ежемесячно нам выделяются путевки и на побережье Черного моря в Гадауту, где есть дом отдыха «Нептун». Большим спросом у колхозников пользуются путевки в Начики. К сожалению, всех желающих обеспечить путевками мы не можем.

В прошлые годы у нас были неудачи в спортивно-массовой работе. В нынешнем году уже предприняты некоторые шаги по ее улучшению. Например, за счет средств колхоза и профсоюзного комитета приобретены спортивные принадлежности: костюмы, лыжи, теннис, шахматы, а в общежитии установлен бильярд. В честь 110-й годовщины со дня рождения Владимира Ильича Ленина в колхозе проводилась зимняя спартакиада по разным видам спорта — волейболу, хоккею, стрельбе, шахматный турнир. Наша спортивная команда участвовала в соревнованиях по биатлону и в зимнем многоборье ГТО на первенство района, посвященном Московским Олимпийским играм, привезла вымпел соответственно за первое и второе места.

Регулярно профком проводит и дни отдыха. Так, весной была организована последняя рыбалка по подледному лову корюшки. Ее призерами оказались механик МРС-80 № 113 Г. Буренко, слесарь Г. Габдарахманов, старпом МРС-150 А. Романенко.

Всей спортивно - массовой работой в колхозе руководит В. Д. Бондаренко. Он активно включился в это дело. Тем более, что он сам неплохой спортсмен.

С каждым годом меняется облик нашего колхозного поселка. В ближайшие годы он станет еще краше. Например, у правления уже есть план водоснабжения, который, несомненно, будет претворен в жизнь. А совсем недавно мы стали смотреть телевизионные передачи из Москвы.

А. МАХАНОВ,
председатель профкома колхоза «Красный Октябрь».

Редактор Б. НАСТОБУРСКИЙ.

Тигильской дизельной электростанции на постоянную работу требуются: электрослесарь, знакомый с ремонтом и эксплуатацией оборудования напряжением 6 кв., электромонтеры сетевого участка для работы на ЛЭП и трансформаторных подстанциях 0,4—6 кв.
Обращаться по адресу: ул. Нагорная, 21. Телефон № 21-1-93.

Наш адрес: 684600. с. Тигиль, Корякского автономного округа, Камчатс кой области, ул. Партизанская, 36. Телефоны: редактор — 21-4-01, общий — 21-4-41, типография — 21-4-94. Газета отпечатана в районной типографии управ ления издательств, полиграфии и книжной торговли Камчатского облисполкома. с. Тигиль, ул. Ленинская, 31. Зак. № 56. Тир. 1272 экз. Газета выходит в среду и субботу.